Natura 2000 toetus erametsamaale

Kohapealne kontroll

Priidu Kool
Kontrolliüksuse GIS-spetsialist/piirkondlik kontrollispetisalist
SA Erametsakeskus

2015

Kellele ja milleks on vaja kontrollimist?

Arvamused

2014. aasta kohapealne kontroll (1)

Kohapeal kontrollitakse vähemalt 5% taotlejatest ja kõigil taotlejatel on võimalus kontrolli sattuda.

Kontrolliti Natura 2000 toetus erametsamaale:

- **316 taotlejat** (2013. a 299) – so 6,6% 2014. a taotlejatest
- **1087 metsaala** (2013. a 959)
- **ca 5455 hektarit** (2013. a 4649 ha) – so 9,5% 2014. a taotletud pindalast (taotletud ca 57465 ha)

2014. aasta kohapealne kontroll (2)

Põhilised leitud puudused:

- väiksem pindala 112 taotluse 207 metsaala osas
- piirimärke ei olnud võimalik tuvastada 64 taotluse 122 metsaala osas
- metsaala pindala alla 0,3 ha 21 taotluse 34 metsaala osas
- üle 4 meetri laiuseid mittetoetusõiguslikud objektid (64 jagatud metsaala)
- metsaseaduse ja looduskaitseseaduse nõuete rikkumise kahtlus tuvastati kahe taotluse osas

Nõuded metsaalale (1)

Natura 2000 toetus erametsamaale toetust võib taotleda metsaalale, mis:

- on taotleja omandis;
- on kantud metsaalana keskkonnaregistrisse;
- asub Natura 2000 alal;
- on vähemalt 0,30 hektari suurune;
- seal kasvavad puittaimed kõrgusega vähemalt 1,3 m ja puuvõrade liitusega vähemalt 30%.

Nõue puittaimede kõrguse ja liituse kohta ei kehti, kui metsaalal on tehtud uuendus-, hooldus-, valik- või kujundusraiet või puud on hukkunud loodusõnnetuse tagajärjel (nt tormimurd, kopra üleujutatud alad).

Nõuded metsaalale (2)

- **Metsaalaks** loetakse metsamaa või selle osa, sealhulgas kuni 4 m laiune tee, kraav, tuletõkestusvöönd ja elektripaigaldise kaitsevööndis olev maa ning kuni 0,10 ha suurune lagendik, mis asub ühe katastriüksuse ja sihtkaitsevööndi või ühe katastriüksuse, hoiuala, piiranguvööndi ja projekteeritava ala piires. Metsamaa jagab erinevateks metsaaladeks seda läbiv üle 4 m laiune tee, kraav, lagendik või muu läbiv ala.

Nõuded metsaalale (3)

- Tuletõkestusvööndid kui ka elektripaigaldise kaitsevööndi alune maa, millel kasvab mets on toetusõiguslik.

- Kui elektripaigaldise kaitsevööndis ei kasva metsa (nt on põõsastik või lage ala), on tegemist perioodiliselt hooldatava elektripaigaldise kaitsevööndi alaga, siis need alad ei ole toetusõiguslikud.

- Põõsaliikidega kaetud ala ei ole toetusõiguslik. (paju, sarapuu, paakspuu, türnpuu, kuslapuu, kadakas jt. Alla 6 cm pihlakas, toomingas ja remmelgas)

Kaardirakendus (1)

Toetuse taotlemiseks metsaala kaardi võib leida:

- Maaameti kaardiserveri rakendus “Natura metsatoetused” http://xgis.maaamet.ee/xGIS/XGis

- Otselink: http://xgis.maaamet.ee/xGIS/XGis?app_id=EMK&user_id=at

Kaardirakendus(2)

Katastriüksuse paiknemist Natura 2000 alal saab kontrollida kaardirakendusest:

http://geoportaal.maaamet.ee/est/Kaardiserver-p2.html

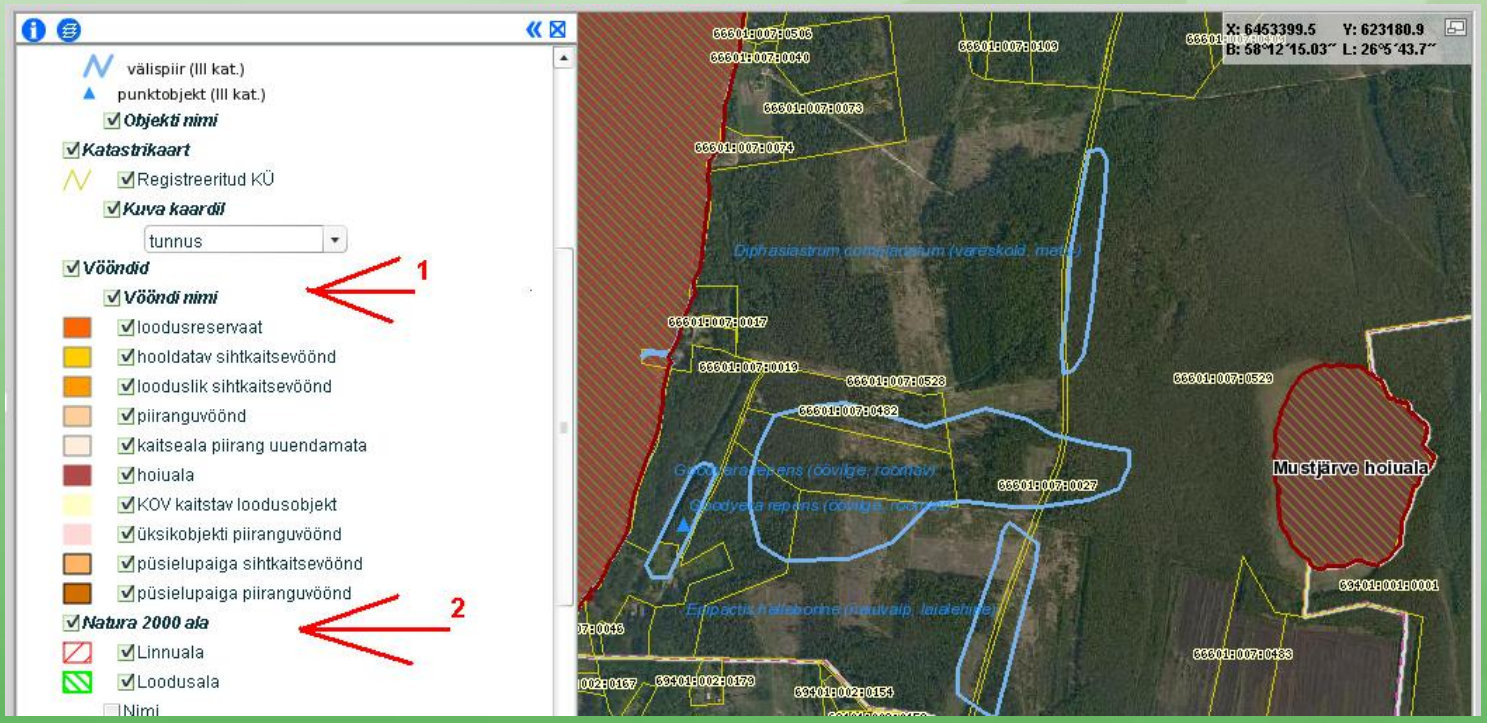

Toetusõigusliku metsaala kindlaksmääramine (1)

- Katastriüksuse piiripunktidega ühtivad metsaala piiripunktid peavad olema **looduses visuaalselt tuvastatavad** vastavalt katastriüksuse plaanile ja piiriprotokollile igal aastaajal *(ka paksu lume, suurveega, kõrge rohuga)*
- Juhul, kui katastriüksuse piirimärk ei ole aastaringselt visuaalselt tuvastatav, tuleb kasutada lisatähistust (ei piisa ainult lisatähistusest)
- Lisatähistuseks sobib kõige paremini ca 1,5 – 2 meetri pikkune visiiri tikk (puutokk), millele on seotud värviline märkelint või mis on märkevärviga tähistatud

Toetusõigusliku metsaala kindlaksmääramine (2)

- Piirimärkide olemasolu vastavalt katastriüksuse plaanile ja piiriprotokollile on vajalik vaid neis punktides, kus Natura 2000 metsaala piir, mis on ühtlasi ka katastripiir, eemaldub arusaadavast looduslikust piirist (tee, jõgi, kraav, kvartalisiht jne).

- Neis piiripunktides, kus metsaala piiriga ühtiv katastripiir kulgeb piki arusaadavat looduslikku piiri, ei ole piirimärkide tuvastamise oluline.

Nõuded piirimärgile

Katastrimõõdistamise teostamise ja katastrimõõdistamise kontrollimise kord (VV määrus 23.10.2003 nr 264):

§ 8. Nõuded piirimärgile

(1) Maaüksuse piiripunktide tähistamiseks maastikul kasutatavaks piirimärgiks peab olema kas:

1) raudkivi kaaluga vähemalt 80 kg, millesse on raiutud vähemalt 5 mm sügavune auk läbimõõduga 12 mm või

2) metalltoru või puit- või betoonpost, mis on varustatud väljatõmbamist takistava ankru või tõkkega.

(4) Hajaasustusega aladel võib maaomanik või muu õigustatud isik, seal kus see on võimalik, ümbritseda maastikule paigaldatud piirimärgi 2-meetrise läbimõõduga kupitsaga.

§ 9. Piirimärgi paigaldamine

(1) Maaüksuse piiripunktide tähistamisel maastikul paigaldab piirimärgid maamõõtja.

Toetusõigusliku metsaala kindlaksmääramine (3)

Need ei ole nõuetele vastavad piirimärgid

Toetusõigusliku metsaala kindlaksmääramine (4)

Katastriüksuse piirimärk (raudkivi), mis vajab lisatähistust

Toetusõigusliku metsaala kindlaksmääramine (5)

Katastriüksuse piirimärgi lisatähis, selleks et piirimärk oleks aastaringselt tuvastatav

Pindala mõõtmine (joonis 1)

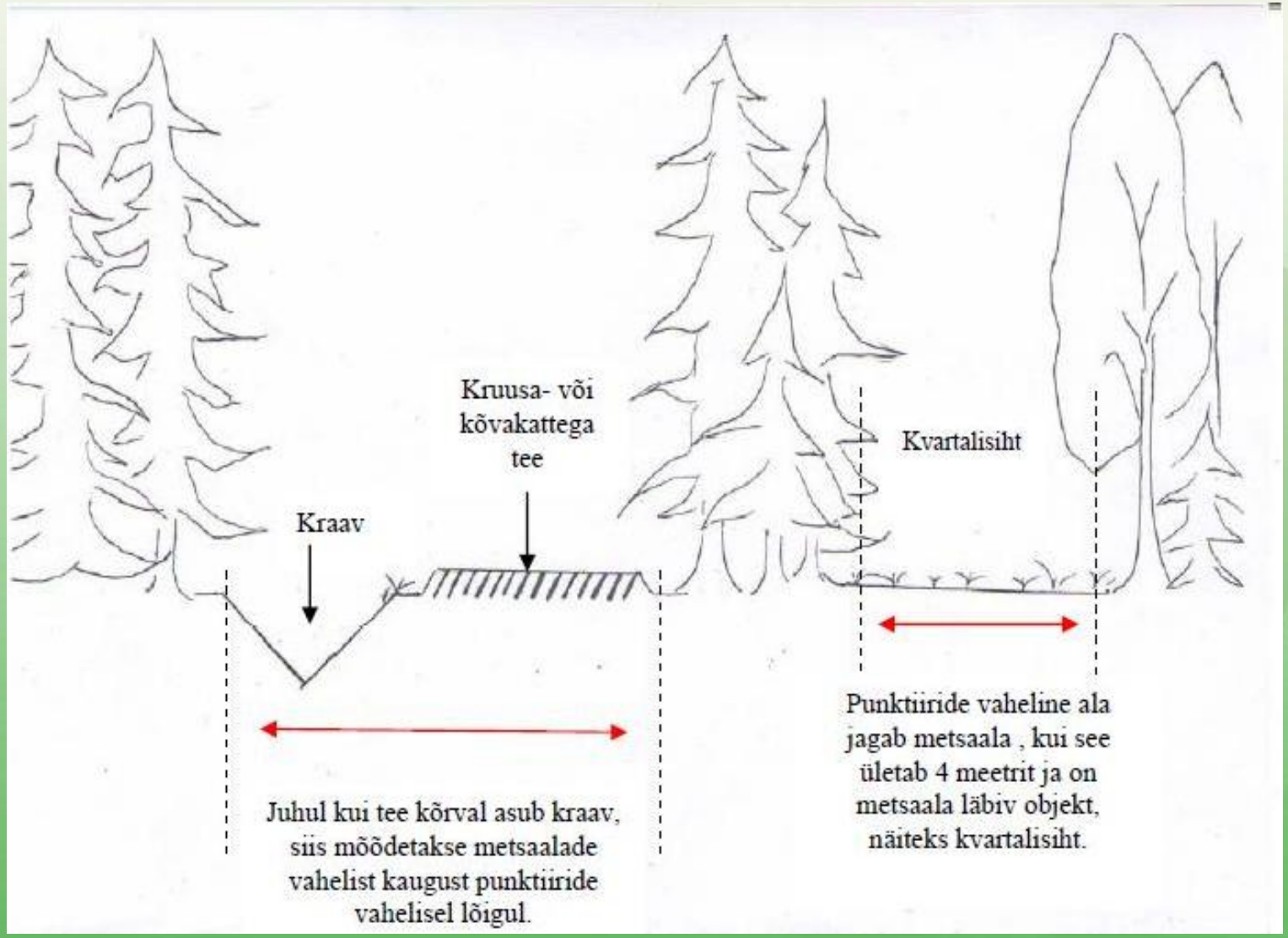

Pindala mõõtmine (2)

Toetusõigusliku metsala kindlaksmääramiseks kasutab SA Erametsakeksus GNSS seadet Ashtech ProMark 100 (mõõtmistäpsus ideaaltingimustes kuni 1 cm).

Rasketes tingimustes (metsas) on EL nõuetele vastava valideerimise tulemusena kinnitatud lubatud mõõtmistäpsuseks kuni 1,5 m.

EESTI AKREDITEERIMISKESKUS
ESTONIAN ACCREDITATION CENTRE

EA MLA liige
EA MLA Signatory

AKREDITEERIMISTUNNISTUS
ACCREDITATION CERTIFICATE

Eesti Akrediteerimiskeskus kinnitab käesolevaga, et
The Estonian Accreditation Centre hereby confirms that

SA ERAMETSAKESKUS
Mustamäe tee 50, TALLINN

FOUNDATION PRIVATE FOREST CENTRE

vastab ISO/IEC 17025 nõuetele kui mõõtelabor
conforms to the requirements of ISO/IEC 17025 as measurement laboratory

maatükkide pindala mõõtmise valdkonnas

in the field of area measurement

Akrediteerimise ulatus ja tingimused on esitatud tunnistuse lisas
The scope and conditions of accreditation are specified in the annex

Registreerimisnumber: **L258**
Registration number:

Akrediteeritus kehtib kuni: **13.07.2019**
Accreditation is valid until:

Tallinnas 14.07.2014

Kristiina Saarniit
Juhatuse liige *Member of Management Board of EAK*

Käesolev tunnistus on välja antud seoses esmahindamisega.
This certificate was issued due to accreditation.
Käesoleva tunnistuse kehtivust ja akrediteerimisulatust saab kontrollida EAK veebilehelt www.eak.ee
Validity of the current certificate and accreditation scope can be checked from the EAK web site www.eak.ee

PRIA

Akrediteeritud
K021
EVS-EN ISO/IEC 17025

PÕLLUMAJANDUSE REGISTRITE JA INFORMATSIOONI AMET
PRIA GPS TÖÖGRUPP

KALIBREERIMISTUNNISTUS

Kalibreerimistunnistuse number G14098	**Kuupäev** 01.12.2014	**Lehekülg 1 (2)**

Tellija	**SA ERAMETSAKESKUS**
Aadress	**Mustamäe tee 50, 10621, Tallinn**
Mõõtevahend	**Ashtech ProMark100**
Tüüp	**GPS/GLONASS mõõtur**
Number	**O200120102305**
Kalibreerimisele esitatud	**17.11.2014**
Kalibreeritud	**18.11.2014**

		Allkirjad
Mõõtmiste eest vastutav isik:	Rain Meremäe	.....
Kalibreeris:	Jaan Rea	.....
Lehti	2	
Lisad	-	

Kalibreerimistunnistuse osaline paljundamine on lubatud ainult PRIA GPS töögrupi kirjalikul loal. Kalibreerimistulemused on kehtivad ainult Kalibreerimistunnistusel näidatud mõõtevahendi kohta.
PRIA GPS töögrupp kalibreerib ja väljastab kalibreerimistunnistusi Eesti Akrediteerimiskeskuse (EAK) akrediteerimisala ulatuses ning selle vastavates mõõtemääramatuse piirides.

IR GPS 72,

Kelle poole pöörduda?

- Maamõõtja saab aidata piirimärkide tuvastamisel ja taastamisel.
- Taotluse ja selle kontrolliga seotud küsimustes võib pöörduda **SA Erametsakeskus** poole.

Küsimused!

priidu.kool@eramets.ee
Telefon 5303 4972; 673 6031